

檔 號：
保存年限：

財政部關務署臺北關 函

地址：337041 桃園市大園區航勤北路21
號

聯絡人：許宜軒

電話：(03)3938141

傳真：(03)3932931

受文者：台北市航空貨運承攬商業同業公會

發文日期：中華民國115年4月8日

發文字號：北普遞字第1151021504號

速別：普通件

密等及解密條件或保密期限：

附件：如主旨(附件大小超出限制10MB，請至 <https://dldoc2.customs.gov.tw> 下載，
下載密碼:368857)

主旨：檢送本關115年第1季通關服務宣導團會議紀錄，請查
照。

正本：台北市報關商業同業公會、台北市進出口商業同業公會、新北市報關商業同業公
會、新北市進出口商業同業公會、桃園市報關商業同業公會、台北市航空貨運承
攬商業同業公會、台灣科學園區科學工業同業公會

副本：



115年第1季通關服務宣導團議程表

時間：115年3月30日(星期一)9時30分至11時30分

地點：本關通關大樓3樓會議室

主席：王副關務長明仁

時間	宣導及座談	主持及報告人		使用時間
09:30~09:40	主席致詞	王副關務長明仁		10分鐘
09:40~11:00	納稅者權利保護法實務宣導	快遞機放組 快遞一課	蔡稽核旭龍	80分鐘
	快遞通關措施宣導	快遞機放組 快遞二課	張稽核可昌	
	機放活體野生動物通關介紹	快遞機放組 機放課	尤課員慧茹	
	快遞業者申請預繳稅費保證金 登帳注意事項	快遞機放組 徵稅課	賴辦事員瑛秀	
	貨棧電子門禁管制簡介	快遞機放組 巡緝一課	林課員泰豪	
11:00~11:30	座談及討論	王副關務長明仁		30分鐘

財政部關務署

臺北關 115 年第 1 季通關服務宣導團講習會會議紀錄

開會時間：115 年 3 月 30 日星期一上午 9 時 30 分

開會地點：本關通關大樓 3 樓會議室

主持人：王副關務長明仁

出席單位及人員：如簽到單

紀錄：許宜軒

壹、主席致詞（略）

貳、業務宣導（如附件）

一、納稅者權利保護法實務宣導

二、快遞通關措施宣導

三、機放活體野生動物通關介紹

四、快遞業者申請預繳稅費保證金登帳注意事項

五、貨棧電子門禁管制簡介

參、業者座談

業者提問一：

本(115)年 3 月 1 日起已全面實施預先確認委任措施，若進口人在國外旅遊時，貨物已抵達臺灣，但進口人在國外，來不及按申報相符，以致併袋之其它貨物無法通關，延遲報關產生滯報費問題。

本關回應：

現行快遞業者為避免影響貨物之通關，多採貨物上飛機前，先透過 EZWAY 推播貨物資訊予進口人確認委任，倘未確認委任即採不發貨暫留於境外。另對部分貨物未經確認委任而送抵臺灣，則再透過手機簡訊、E-mail 或電話通知進口人儘速辦理線上預先委任。若進口人於國外無法辦理線上委任確認時，可通知進口人以紙本個案委任書方式辦理通關，以避免後續無法通關及衍生併裝貨物拆袋、滯報費等問題。

業者提問二：

有關臺美 21 世紀倡議，美國進口快遞貨物價值低於 2,500 元美金可以簡易申報單申報之新制規定，增加快遞報關業者之軟體修改及更新費用，建議海關推動新措施，應考慮業者的相關成本負擔。

本關回應：

該新制係為促進臺美貿易便捷化，實施較一般進口更為簡化之通關程序，以降低業者作業成本及加速通關。至業者之報關軟體是否更新，可依各業者之業務性質考量，例如所承攬報關自美國進口貨物之業務量占比較大，業者可先評估相關成本費用後，視實務需要更改軟體系統；若進口美國貨物業務量占比低，亦可採人工方式處理。

業者提問三：

快遞貨物之一般進口(X4)報單，目前只開放少數快遞報關業者申辦易利委(EZWAY APP)線上委任，建議海關應全面開放或降低申請一般進口 X4 報單之線上委任門檻，以利快遞貨物之通關。

本關回應：

關於全面開放或降低申請快遞貨物之一般進口(X4)報單以易利委(EZWAY APP)辦理線上委任方式門檻一案，因屬關務署權責，本關會適時向關務署反應業者之需求。

肆、散會（上午 11 時 30 分）

115 年臺北關第 1 季

通關服務宣導團

納稅者權利保護實務宣導

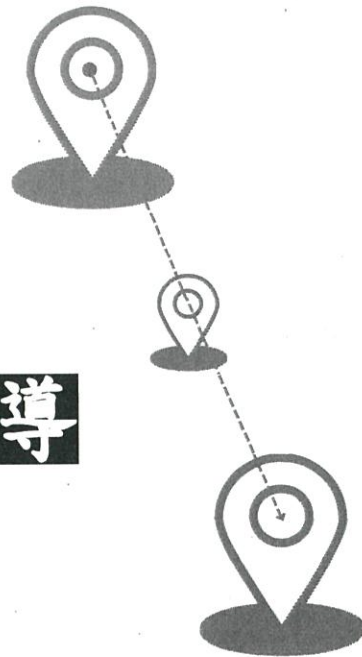

快遞機放組快遞一課



2026\03\30



財政部關務署 臺北關
Customs Administration Ministry of Finance
Taipei Customs

0
1

大綱

一、納稅者保護法 - 納保官協助事項

二、《陽光下的安心》納稅者權利保護實務 - 影片介紹

三、114 年臺北關納稅者保護法案例介紹

四、結語



財政部關務署 臺北關
Customs Administration Ministry of Finance
Taipei Customs

0
2

三、114年臺北關納稅者保護法案例介紹 - 業務一組

第1案-溝通協調案件-00公司

案件簡述:稅單分割

申請人因本關核發之「進口報單按月彙總稅單」金額超過該公司設定繳納金額。

故申請分割稅單，以利其

「會計申請作業」。

調查過程

1. 納保官先行了解申請人因稅單金額不慎超過該公司設定申請繳納金額，必須分割稅單，以利繳納。
2. 然本案彙總稅單已核發(尚未繳納)，非金額錯誤等因素有分割稅單的必要性，係該公司內部作業需求，基於服務商民予以協調。
3. 經協調溝通後，承辦單位以「彙總稅單分割處理明細表」簽准。後經徵稅單位重新分割開立新稅單，再供其繳納。

協調結果

納保官瞭解案情後，積極與相關承辦人員溝通協調，完成彙總稅單分割，核發2張稅單供申請人繳納。

成功協助申請人符合公司會計申請繳納作業。

三、114年臺北關納稅者保護法案例介紹 - 快遞機放組

第2案-申述陳情案件-個人

案件簡述:稅則申報錯誤

快遞業者單憑貨名誤將玩具零件(稅率 0%)申報為「引擎零件」(稅率 15%)。

申請人卓君因稅金過高拒絕收貨並提出陳情。

調查過程

1. 納保官受理後，即請分估關員調閱報單，重新審核報關文件。
2. 經詳查來貨原廠型錄、H.S. 註解，並諮詢業務一組同仁後，確認來貨稅則應歸入第95.03節(模型玩具零件)，進口稅0%。
3. 後經協調快遞業者稅務修正後，再將貨物送至陳情人。

處理結果

納保官向申請人瞭解案情內容後，積極與承辦海關溝通說明。經檢視相關文件，重新核定稅則歸入第95.03節(模型玩具零件，0%進口稅)，並辦理退稅予快遞業者。

快遞貨物 通關措施宣導

關務署臺北關 快遞機放組

115年3月30日



摘要

近期推動之快遞貨物通關措施:

- 壹、進口快遞貨物申報電商資料
- 貳、全面實施「預先確認委任」制度
- 參、「報關業設置管理辦法」及「空運快遞貨物通關辦法」
部分條文修正發布
- 肆、美國進口快遞貨物通關新制

申報樣態說明

●空運併袋通關貨物：仍依現行方式申報特許編號：

- ➡ 須於「貨物識別代碼」欄位填報來源為EC或CS。
- ➡ 並於「電商或集運商名稱」欄位填報999。

●空運非併袋通關貨物且收貨人為個人：

1. 於我國有稅籍登記之電商貨物：
僅須於「電商或集運商編號」欄位填報該電商統一編號即可。
2. 於我國無稅籍登記之電商貨物：
➡ 須於「電商或集運商編號」欄位填報來源為EC或CS，
➡ 並於「電商或集運商名稱」填報名稱，不可空白或NIL。
3. 非電商貨物：
僅須於「貨物識別代碼」欄位填報OTH即可。

5

申報懶人包

□ 暫借快遞專差相關欄位申報，原欄位必(M)/選(C)填、屬性及長度不變，借用欄位名稱及填報內容如下：

欄位名稱	填報內容	必(M)/選(C)填	屬性及長度	填報內容說明	
快遞專差統一編號	電商或集運商編號	M	an..14	1. 現行空運少量併袋通關貨物須填報海關核發編號。 2. 空運非併袋通關貨物若來源為電商且於國內有稅籍登記者填報統一編號。 3. 無編號者填報NIL。	必填
身分識別代碼	貨物識別代碼	M	an..3	貨物來源分類 EC：電商貨物 CS：集運商貨物 OTH：其他	必填
快遞專差英文名稱	電商或集運商名稱	M	an..80	1. 現行空運少量併袋者填報999，由海關系統依登記資料填入。 2. 屬EC或CS應填報電商或集運商貨物名稱 3. 非電商或集運商貨物填報NIL。	必填
快遞專差中文名稱	電商或集運商網址	C	an..70		

非併袋通關貨物 (以收貨人為自然人之簡易申報單為限)

貨物來源為集運商

非電商或集運商貨物

欄位名稱	填報內容	填報範例
快遞專差統一編號	電商或集運商編號	NIL
身分識別代碼	貨物識別代碼	CS
快遞專差英文名稱	電商或集運商名稱	XX00 集運
快遞專差中文名稱	電商或集運商網址	選填

欄位名稱	填報內容	填報範例
快遞專差統一編號	電商或集運商編號	NIL
身分識別代碼	貨物識別代碼	OTH
快遞專差英文名稱	電商或集運商名稱	NIL
快遞專差中文名稱	電商或集運商網址	

115年度第1季通關服務宣導團 9

B6G常見錯誤

- 進口快遞貨物簡易申報單均應申報電商平台或境外私人集運商資訊，若未申報回復B6G錯單訊息。
- B6G錯單未補正，不予收單。
- 併袋貨物必填：電商A類或集運商B類編號、貨物識別代碼、電商或集運商名稱:999。
- 非併袋貨物必填：貨物識別代碼、電商或集運商名稱。
- A類編號屬EC(電商)、B類編號屬CS(集運商)

欄位名稱	填報內容	填報說明
快遞專差統一編號	電商或集運商編號	1. A、B編號 2. 國內登記統編 3. NIL(限非併袋貨物)
身分識別代碼	貨物識別代碼	EC或CS
快遞專差英文名稱	電商或集運商名稱	電商名稱或集運商名稱
快遞專差中文名稱	電商或集運商網址	選填

須填實際名稱
不可填NIL或空白

115年度第1季通關服務宣導團 10

個人進口快遞簡易申報單(X2及X3)收單條件

長期委任

- 關港貿單一窗口以自然人憑證或工商憑證，登錄長期委任。
- 以紙本長期報關委任書方式向各關登錄。

線上個案委任 (實名認證平臺)

快遞報關業者透過實名認證平臺，推播預先委任資料予進口人線上委任，且進口人回復確認相符。

紙本個案委任 (POA=Y)

- 未符左列條件者，快遞報關業者得具結可取得紙本委任書。
- 業者於簡易申報單「其他申報事項欄位一」欄位，填報「POA=Y」。
- 海關抽核時，業者應依限提示紙本委任書。

13

海關查核POA=Y具結報關之委任文件

●查核:

- 空運快遞貨物通關辦法第17條第1項第1款，「...以書面辦理個案委任者，應由報關業者於連線申報時具結報關後依海關要求提示委任書」。
- 空運快遞貨物通關辦法第17條第3項，「...海關認有查核必要時，得依報關業設置管理辦法第12條第2項規定，要求提示委任書原本」。

●罰則:

- 報關業設置管理辦法第34條，「報關業違反...第12條...規定者，由海關依關稅法第84條第1項規定，予以警告或處新臺幣6千元以上6萬元以下罰鍰，並得命其限期改正；屆期末改正者，按次處罰；處罰3次仍未完成改正或違規情節重大者，得停止6個月以下之報關業務或廢止其報關業務證照。
- 海關依關稅法第84條第1項規定裁處停業或廢照認定原則：
 - ✓報關業者辦理報關違反報關業設置管理辦法第12條或第39條第2項規定，有不能依海關指定期限提示、查無委任書、委任書內容不實或冒用進出口人名義申報、偽造、變造委任書等不法情事。
 - 報關業者辦理報關違規，於同一年度之違規行為前經海關裁處罰鍰金額合計達新臺幣30萬元者，屬情節重大，海關得停止6個月以下之報關業務；合計達新臺幣100萬元者，得廢止報關業務證照。

報關業設置管理辦法第12條

- 報關業受進出口人之委任辦理報關，應檢具委任書；其受固定進出口人長期委任者，得先檢具委任書，由海關登錄，經登錄後，得於報單或轉運申請書等單證上填載海關登錄字號，以替代逐件出具委任書。
- 前項委任書應依海關規定之格式辦理，報關業應切實核對其所載之內容，並自行妥為保存。於保存期間內，海關得隨時要求其提示或查核。報關業不能依海關指定期限提示或查無委任書或委任書內容不實者，應依相關法令規定辦理。
- 第一項報關委任得以下列線上方式辦理之：
 - 一、經由關港貿單一窗口辦理線上個案或長期委任。
 - 二、依空運快遞貨物通關辦法及海運快遞貨物通關辦法規定，經由經營通關網路業者建置之實名認證平臺辦理線上個案委任。

17

報關業設置管理辦法第13條

- 報關業受委任辦理報關時，應依據進出口人提供之發票、提單或其他有關資料文件，依規定正確申報貨名、稅則號別或其他應行申報事項，製作進出口報單或其他報關文件，其「電腦申報資料」與「報關有關文件」之內容必須一致。
- 依前(12)條第3項第2款規定辦理線上報關委任者，進口人於實名認證平臺預先確認之貨物資訊，視為進口人提供之前項報關文件。
- 第1項申報內容應先經專責報關人員進行審核無訛，並以經海關認可之密碼或其他適當方法簽證後輸入。
- 報關業受委任辦理報關，應切實遵照關稅法、關稅法施行細則、出口貨物報關驗放辦法及其他關務法規之規定，詳實填報各項單證書據及辦理一切通關事宜。
- 海關依關務法規規定，通知報關業應予配合辦理之事項，報關業應切實辦理之。

18

案例宣導

近期查獲快遞報關業者於管制(C3查驗)區域，偷換(貼)貨上條碼標籤調換貨物出倉，核屬重大違規行為，依關務相關法規，得停止六個月以下之報關業務或廢止報關業務證照。呼籲業者切勿違法，本關對違規情節重大的快遞報關業者祭出重懲，以嚇阻不法。

21

肆、美國進口快遞貨物通關新制

臺美21世紀貿易倡議： 美國進口快遞貨物通關新制

- 為落實「臺美21世紀貿易倡議」第2.14條第2項規定，促進雙邊貿易便捷化。
- 針對自美國報運進口價值低於2,500美元之快遞貨物，實施較一般進口更為簡化之通關程序，以降低業者作業成本並加速通關效率。



22

折算範例說明

- 假設115年7月1日至10日期間，適用美元兌新臺幣（賣出）匯率為29.425。
- 計算方式：
 - $2,500 \text{ 美元} \times 29.425 = \underline{73,562.5}$
 - 四捨五入後為73,563。
- 結論：
 - 由於規範要求必須「低於」2,500美元（不包含該數值本身），因此在該旬期間內，向海關報關X3簡易申報單之完稅價格上限即為新臺幣73,562元(含)以下，亦即完稅價格新臺幣73,563元(含)以上，須申報一般報單。



重要例外提醒：涉輸入規定或特定稅捐仍須正式報關

本次僅調整簡易申報單適用價格門檻，仍須注意其他應以一般進口報單通關之情況。

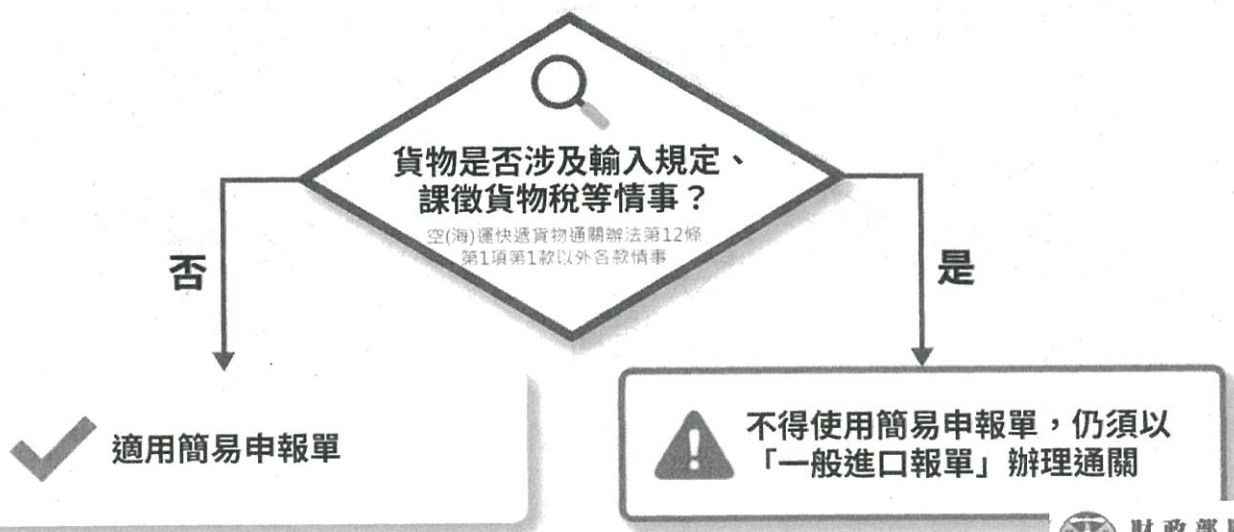

機放活體野生動物 通關介紹

快遞機放組 機放課
主講人 尤慧茹



>>>>



— OUTLINE —

- 一、野生動物定義及分類
- 二、相關法規
- 三、輸出入規定
- 四、案例分享

> 瀕臨絕種野生動植物國際貿易公約(CITES公約)

瀕臨絕種動植物之物種		
附表一 學名	附表二 學名	附表三 學名
FAUNA (ANIMALS) 動物界		
PHYLUM CHORDATA 脊索動物門		
CLASS MAMMALIA (MAMMALS) 哺乳綱		
ARTIODACTYLA 偶蹄目		
Antilocapridae 叉角羚科 Pronghorns		
Antilocapra americana (Only the population of Mexico; no other population is included in the Appendices) 北美叉角羚 (僅墨西哥族群, 其餘族群不列入附表)		
Bovidae 牛科 Antelopes, cattle, duikers, gazelles, goats, sheep, etc.		
Addax nasomaculatus 弓角羚羊	Ammotragus lervia 鬃羊	Antilope cervicapra (Nepal, Pakistan) 黑羚羊 (尼泊爾, 巴基斯坦)

附表一

有滅種威脅
→ 須嚴格管制

附表二

族群數量稀少, 雖未必遭滅種
→ 須有效管制

附表三

經任何會員國指明在該國管轄下受管制
→ 特定國家指定有效管制

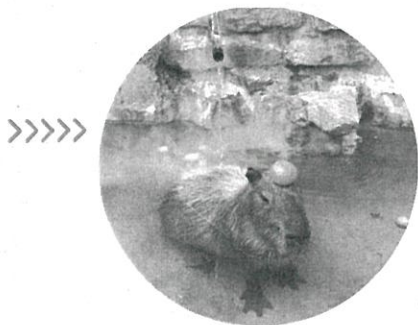

OUTLINE

一、 野生動物定義及分類

二、 相關法規

三、 輸出入規定

四、 案例分享

二、相關法規 - 貿易法(CITES) 主管機關：國際貿易署

華盛頓公約 (CITES公約)

Convention on International Trade in Endangered Species of Wild Fauna and Flora, 縮寫為 CITES, 中文稱「瀕臨絕種野生動植物國際貿易公約」, CITES公約係1973年由21個國家於華盛頓簽署, 故也簡稱華盛頓公約。
藉由國際合作, 防止因國際貿易致稀有或瀕臨絕種野生動植物遭受獵捕與濫伐以達保護之目的。

瀕臨絕種動植物及其產製品輸出入管理辦法 第6條：進口人輸入瀕臨絕種動植物及其產製品

依出口國核發之華盛頓公約許可證或其他證明書內容辦理輸入

第8條：出口人輸出附表一及附表二瀕臨絕種動物及其產製品 第10條：出口人輸出附表一及附表二瀕臨絕種植物及其產製品

先向國貿署申請華盛頓公約出口許可證。

9

二、相關法規 - 貿易法(CITES) 主管機關：國際貿易署

貿易法第 13-1 條

瀕臨絕種動植物及其產製品, 非經主管機關許可, 不得輸出; 未經取得出口國之許可文件, 不得輸入。

罰則

項次	違規事實	違反規定	一年內違規		
		處分依據	初次	再次	累次
一	未經取得出口國之許可文件輸入瀕臨絕種動植物及其產製品	貿易法第十三條之一第一項	警告	罰鍰新臺幣六萬元	罰鍰新臺幣九萬元
		貿易法第二十八條第一項第四款			
二	未經許可輸出瀕臨絕種動植物及其產製品	貿易法第十三條之一第一項	警告	罰鍰新臺幣六萬元	罰鍰新臺幣九萬元
		貿易法第二十八條第一項第四款			

10



三、輸出入規定 - 野生動物保育法

主管機關：農業部

附表-准許輸入陸域一般類野生動物物種名錄修正規定

項次	學名	中文名
1	<i>Abramites hypselonotus</i>	扁脂鯉
2	<i>Acanthicus adonis</i>	大棘甲鮎
3	<i>Acanthicus hystrix</i> (L155)	刺螺棘甲鮎
4	<i>Acanthopthalmus semicinctus</i>	半帶潘鯽
5	<i>Acanthopsis chairorhynchus</i>	高頭小刺眼鯽
6	<i>Acanthopsis dialuzona</i>	蒼帶小刺眼鯽



項次329-鯉魚



項次365-大閘蟹



項次142-五彩搏魚

免證
進口



項次9-克氏海葵魚



項次12-柔枝軸孔珊瑚

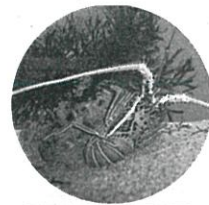

項次334-白鬚龍蝦

主管機關：海洋委員會

海洋野生動物活體及產製品輸出入審核要點第二點

附表

准許輸入一般類海洋野生動物物種名錄		
項次	學名	中文名
1	<i>Acanthurus leucosternon</i>	白胸刺尾魚
2	<i>Acipenser baerii</i>	西伯利亞鱈
3	<i>Acipenser baerii</i> × <i>Huso huso</i>	西伯利亞鱈×歐洲鱈



三、輸出入規定 - 貿易法(CITES公約)

主管機關：國際貿易署

瀕臨絕種動植物之物种		
附表一 學名	附表二 學名	附表三 學名
FAUNA (ANIMALS) 動物界		
PHYLUM CHORDATA 脊索動物門		
CLASS MAMMALIA (MAMMALS) 哺乳綱		
ARTIODACTYLA 偶蹄目		
Antilocapridae 叉角羚科 Pronghorns		
Antilocapra americana (Only the population of Mexico; no other population is included in the Appendices) 北美叉角羚 (僅墨西哥族群，其餘族群不列入附表)		
Bovidae 牛科 Antelopes, cattle, duikers, gazelles, goats, sheep, etc.		



球蟒



蘇卡達象龜

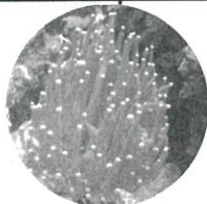

石珊瑚

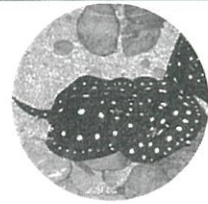

紅魚



裁處結果

兩個主管機關



經濟部國貿署

依貿易法第28條第1項第4款規定
處警告一次。

海委會海保署

依據野生動物保育法第51條
處新臺幣1萬元罰鍰。



17



Thanks for your attention.



18



快遞業者申請 預繳稅費保證金登帳 流程及注意事項

臺北關快遞機放組

🕒 標準作業流程 (正常上班日15:30銀行結帳前)



帳戶餘額不足



存入款項



每日15:30
固定登帳

⚠ 急件處理方式 (正常上班日15:30銀行結帳前)

如需緊急辦理登帳，請持繳費證明文件
向「快遞機放組徵稅課」辦理：

1 網路轉帳證明

或

2 臺銀駐海關收稅處加蓋收款章戳 之 專戶存款收款書

🗣 辦理窗口資訊

- 🏢 單位：快遞機放組 徵稅課
- 📍 地點：通關大樓 1 樓
- ☎ 電話：03-3834265 (分機:1276)
- ✉ 信箱：
011741@customs.gov.tw

✉ 以上得以電子郵件方式辦理。

📄 繳費證明文件注意事項

🔍 繳費證明文件需清楚顯示：

- ✓ 收款帳號 (預繳稅費保證金帳號)
- ✓ 匯款金額 (不含轉帳手續費)
- ✓ 匯款日期與時間(前一個工作天下午 3:30 後)

上述資訊應完整顯示，不得以隱碼星號或是塗改遮蔽，若有額外加註的部分請加蓋公司大小章。

預繳稅費保證金鍵入系統申請書範例

<p>預繳稅費保證金鍵入系統申請書 日期: _____</p> <p>一、本公司因應稅貨物預繳稅費保證金帳號: 餘額不足,已於 年 月 日 時將新臺幣 入上開帳戶,並已確認下列事項: <input type="checkbox"/> 關港買單一窗口免證查詢服務系統(GB333)快速貨物 保證金餘額顯示,上開款項尚未經海關鍵入系統 <input type="checkbox"/> 本公司未曾向貴關其他單位申請鍵入系統 因屬海關指定金融機構未營業時間,爰依「空運進口 貨物預繳稅費保證金徵收作業規定」第12點規定請 協助鍵入系統,俾供通關線上扣繳使用。 二、檢附匯款證明文件影本乙份【請加蓋公司大小章】供 核參。 三、聲明以上內容及檢附之文件皆為真實,如有不實,願負 法律責任,謹此具結。 此致 <input type="checkbox"/> 關 <input type="checkbox"/> 組 <input type="checkbox"/> 課</p>	<p>入上開帳戶,並已確認下列事項:</p> <p><input checked="" type="checkbox"/> 關港買單一窗口免證查詢服務系統(GB333)快速貨物預繳 保證金餘額顯示,上開款項尚未經海關鍵入系統</p> <p><input checked="" type="checkbox"/> 本公司未曾向貴關其他單位申請鍵入系統</p> <p>務必勾選確認</p> <p>因屬海關指定金融機構未營業時間,爰依「空運進口 貨物預繳稅費保證金徵收作業規定」第12點規定請通關單位 協助鍵入系統,俾供通關線上扣繳使用。</p> <p>二、檢附匯款證明文件影本乙份【請加蓋公司大小章】供核參。</p>	<p>免稅保證金鍵入系統申請書 日期: _____</p> <p>應稅快速貨物預繳稅費保證金帳號: 已於 年 月 日 時將新臺幣 _____ 元匯 入上開帳戶,並已確認下列事項: <input type="checkbox"/> 單一窗口免證查詢服務系統(GB333)快速貨物預繳 保證金餘額顯示,上開款項尚未經海關鍵入系統 <input type="checkbox"/> 未曾向貴關其他單位申請鍵入系統 因屬海關指定金融機構未營業時間,爰依「空運進口應稅貨 物預繳稅費保證金徵收作業規定」第12點規定請通關單 位協助鍵入系統,俾供通關線上扣繳使用。 三、聲明以上內容及檢附之文件皆為真實,如有不實,願負一切法 律責任,謹此具結。 此致 <input type="checkbox"/> 關 <input type="checkbox"/> 組 <input type="checkbox"/> 課</p>
<p>申請公司名稱: _____ 統一編號: _____ 聯絡人: _____ 電話: _____ <input type="checkbox"/> 關 <input type="checkbox"/> 組辦理情形: 已於 年 月 日 時 分辦理鍵檔完成。 承辦人員: _____ 簽 長 _____</p>	<p><input type="checkbox"/> 關 <input type="checkbox"/> 組辦理情形: 已於 年 月 日 時 分辦理鍵檔完成。</p>	<p>申請公司名稱: _____ (蓋章) 統一編號: _____ 負責人: _____ (蓋章) 聯絡人: _____ 電話號碼: _____ <input type="checkbox"/> 關 <input type="checkbox"/> 組辦理情形: 已於 年 月 日 時 分辦理鍵檔完成。</p>

第1聯：由海關留存

第2聯：由申請公司留存

簡報結束

感謝您的聆聽



115年第1季通關服務宣導團

貨棧電子門禁管制簡介

☎ 單位：臺北關快遞機放組巡緝一課



宣導大綱

1. 背景說明
2. 法規依據
3. 相關管制
4. 申請貨棧電子門禁流程
5. 門禁管制注意事項

115 年臺北關第 1 季 通關服務宣導團

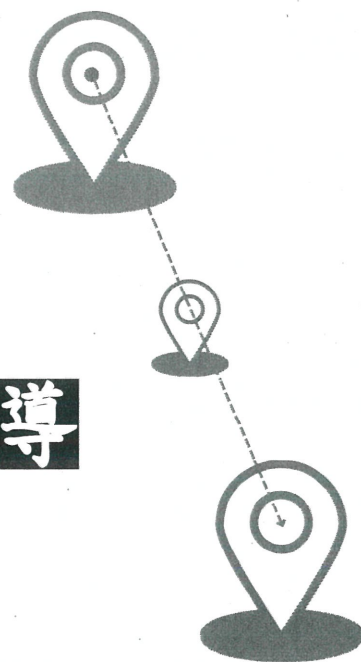

納稅者權利保護實務宣導



快遞機放組快遞一課



2026\03\30



0
1

大綱

一、納稅者保護法 - 納保官協助事項

二、《陽光下的安心》納稅者權利保護實務 - 影片介紹

三、114 年臺北關納稅者保護法案例介紹

四、結語



0
2

一、納稅者保護法－納保官協助事項

納保法核心事項	溝通協調	申訴陳情	救濟諮詢協助
1. 基本生活費不課稅 # 第 4 條 2. 落實正當法律程序 # 第 11 及 12 條 3. 納稅者權利保護官 # 第 17 及 20 條	稅捐爭議的溝通與協調，若不服課稅處分，可申請協助	受理納稅者對於稅捐稽徵機關之申訴或陳情	納稅者提起行政救濟（如復查、訴願）時，提供必要之諮詢與協助

二、《陽光下的安心》納稅者權利保護實務－影片介紹

有下列需求時

- 協調稅捐爭議
- 行政救濟諮詢協助
- 申訴陳情

**臺北關於下列服務據點
設置納保官
提供專業協助**

臺北關、長榮空橋
桃園國際機場
遠雄快速遞送倉儲
新竹科學園區

臺北大安郵局、
臺北松山機場



申請方式

- 書面
- 言詞
- 電話
- 傳真
- 網路

106 年原設 7 位，113 年後新增至 10 位

三、114年臺北關納稅者保護法案例介紹 - 業務一組

第1案-溝通協調案件-00公司

調查過程

協調結果

案件簡述:稅單分割

申請人因本關核發之「進口報單按月彙總稅單」金額超過該公司設定繳納金額。

故申請分割稅單，以利其

「會計申請作業」。

1. 納保官先行了解申請人因稅單金額不慎超過該公司設定申請繳納金額，必須分割稅單，以利繳納。
2. 然本案彙總稅單已核發(尚未繳納)，非金額錯誤等因素有分割稅單的必要性，係該公司內部作業需求，基於服務商民予以協調。
3. 經協調溝通後，承辦單位以「彙總稅單分割處理明細表」簽准。後經徵稅單位重新分割開立新稅單，再供其繳納。

納保官瞭解案情後，積極與相關承辦人員溝通協調，完成彙總稅單分割，核發2張稅單供申請人繳納。

成功協助申請人符合公司會計申請繳納作業。

三、114年臺北關納稅者保護法案例介紹 - 快遞機放組

第2案-申述陳情案件-個人

調查過程

處理結果

案件簡述:稅則申報錯誤

快遞業者單憑貨名誤將玩具零件(稅率 0%)申報為「引擎零件」(稅率 15%)。

申請人卓君因稅金過高拒絕收貨並提出陳情。

1. 納保官受理後，即請分估關員調閱報單，重新審核報關文件。
2. 經詳查來貨原廠型錄、H.S. 註解，並諮詢業務一組同仁後，確認來貨稅則應歸入第95.03節(模型玩具零件)，進口稅0%。
3. 後經協調快遞業者稅務修正後，再將貨物送至陳情人。

納保官向申請人瞭解案情內容後，積極與承辦海關溝通說明。經檢視相關文件，重新核定稅則歸入第95.03節(模型玩具零件，0%進口稅)，並辦理退稅予快遞業者。

四、結語

為了國家長遠發展，往往需要稅務人員跟人民有稅務上的交流，但因為資訊的不對等或經驗的多寡，往往易造成誤會，這兩個案例展示了納保官在「行政作業彈性」與「稅則申報判斷」上的積極角色，有效保障納稅者權益。故納保制度是讓稅務機關積極與納稅義務人協商可行的方案，讓國家與納稅人有溝通了解的窗口，也可及時在適法的範圍內予以協助，以期能達到了雙贏的結果，創造溫暖而富有人性的稅捐制度！

感謝觀賞 祈請指教

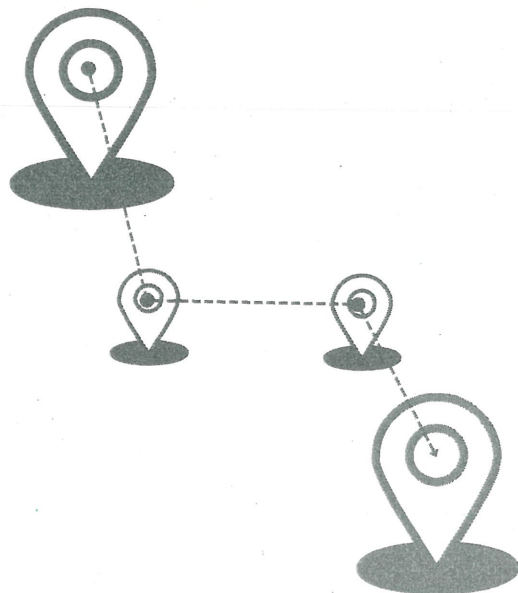

115年度第1季通關服務宣導

快遞貨物 通關措施宣導

關務署臺北關 快遞機放組

115年3月30日



115年度第1季通關服務宣導團

1

摘要

近期推動之快遞貨物通關措施:

- 壹、進口快遞貨物申報電商資料
- 貳、全面實施「預先確認委任」制度
- 參、「報關業設置管理辦法」及「空運快遞貨物通關辦法」
部分條文修正發布
- 肆、美國進口快遞貨物通關新制

115年度第1季通關服務宣導團

2

壹、進口快遞貨物申報電商資料-強化快遞貨物管理

財政部關務署 公告

發文日期：中華民國114年10月31日

發文字號：台關業字第1141029140號

附件：如主旨

主旨：公告修正「預報貨物通關報關手冊」進口篇部分內容(如附件)及新增關港貿作業代碼，並自114年11月15日起實施。

依據：貨物通關自動化實施辦法第26條。

公告事項：

- 一、修正「預報貨物通關報關手冊」進口篇參、十五、快遞貨物通關作業(三)申報貨物來源：電商或集運商貨物。
- 二、新增關港貿作業代碼十六、不受理報關原因代碼B6G，代碼意義為：「請申報電商或集運商名稱及正確編號、代碼」。

署長 彭 英 偉

代碼	代碼意義	備註
B6G	請申報電商或集運商名稱及正確編號、代碼	114年11月15日起實施

115年度第1季通關服務宣導團

3

申報電商或集運商貨物範圍及分類

□ 適用範圍：

- 僅限X2及X3類(X1文件類除外)進口簡易申報單通關貨物。
- 進口快遞貨物收貨人為自然人之簡易申報單必須申報電商或集運商資訊。
- 收貨人為法人者亦可自主申報。

□ 分類說明：

- 電商貨物 (EC)：由電子商務平臺指定配合之境外物流業者集運之貨物。
- 集運商貨物(CS)：由賣方或買方自行選擇非電子商務平臺指定配合之境外物流業者集運之貨物，不論是否來自電子商務平臺交易。
- 其他貨物 (OTH)：非屬前2項貨物，例如由國外親友寄送之貨物，不論該國外親友是否購自電子商務平臺，皆歸類於其他貨物。

115年度第1季通關服務宣導團

4

申報樣態說明

●空運併袋通關貨物：仍依現行方式申報特許編號：

- ▶ 須於「貨物識別代碼」欄位填報來源為EC或CS。
- ▶ 並於「電商或集運商名稱」欄位填報999。

●空運非併袋通關貨物且收貨人為個人：

1. 於我國有稅籍登記之電商貨物：
僅須於「電商或集運商編號」欄位填報該電商統一編號即可。
2. 於我國無稅籍登記之電商貨物：
▶ 須於「電商或集運商編號」欄位填報來源為EC或CS，
▶ 並於「電商或集運商名稱」填報名稱，不可空白或NIL。
3. 非電商貨物：
僅須於「貨物識別代碼」欄位填報OTH即可。

5

申報懶人包

暫借快遞專差相關欄位申報，原欄位必(M)/選(C)填、屬性及長度不變，借用欄位名稱及填報內容如下：

欄位名稱	填報內容	必(M)/ 選(C)填	屬性及長度	填報內容說明	
快遞專差統一編號	電商或集運商編號	M	an..14	1.現行空運少量併袋通關貨物須填報海關核發編號。 2.空運非併袋通關貨物若來源為電商且於國內有稅籍登記者填報統一編號。 3.無編號者填報NIL。	必填
身分識別代碼	貨物識別代碼	M	an..3	貨物來源分類 EC：電商貨物 CS：集運商貨物 OTH：其他	必填
快遞專差英文名稱	電商或集運商名稱	M	an..80	1.現行空運少量併袋者填報999，由海關系統依登記資料填入。 2.屬EC或CS應填報電商或集運商貨物名稱 3.非電商或集運商貨物填報NIL。	必填
快遞專差中文名稱	電商或集運商網址	C	an..70		

空運併袋通關貨物 (以收貨人為自然人之簡易申報單為限)

A 級

欄位名稱	填報內容	填報範例
快遞專差統一編號	電商或集運商編號	AXXXXX
身分識別代碼	貨物識別代碼	EC
快遞專差英文名稱	電商或集運商名稱	999
快遞專差中文名稱	電商或集運商網址	選填

B 級

欄位名稱	填報內容	填報範例
快遞專差統一編號	電商或集運商編號	BXXXXX
身分識別代碼	貨物識別代碼	CS
快遞專差英文名稱	電商或集運商名稱	999
快遞專差中文名稱	電商或集運商網址	選填

115年度第1季通關服務宣導團

7

非併袋通關貨物 (以收貨人為自然人之簡易申報單為限)

電商有稅籍登記

欄位名稱	填報內容	填報範例
快遞專差統一編號	電商或集運商編號	XXXXXXXX (統一編號)
身分識別代碼	貨物識別代碼	EC
快遞專差英文名稱	電商或集運商名稱	XX 購物
快遞專差中文名稱	電商或集運商網址	選填

電商無稅籍登記

欄位名稱	填報內容	填報範例
快遞專差統一編號	電商或集運商編號	NIL
身分識別代碼	貨物識別代碼	EC
快遞專差英文名稱	電商或集運商名稱	00 購物
快遞專差中文名稱	電商或集運商網址	選填

115年度第1季通關服務宣導團

8

非併袋通關貨物 (以收貨人為自然人之簡易申報單為限)

貨物來源為集運商

非電商或集運商貨物

欄位名稱	填報內容	填報範例
快遞專差統一編號	電商或集運商編號	NIL
身分識別代碼	貨物識別代碼	CS
快遞專差英文名稱	電商或集運商名稱	XX00 集運
快遞專差中文名稱	電商或集運商網址	選填

欄位名稱	填報內容	填報範例
快遞專差統一編號	電商或集運商編號	NIL
身分識別代碼	貨物識別代碼	OTH
快遞專差英文名稱	電商或集運商名稱	NIL
快遞專差中文名稱	電商或集運商網址	

115年度第1季通關服務宣導團

9

B6G常見錯誤

- 進口快遞貨物簡易申報單均應申報電商平台或境外私人集運商資訊，若未申報回復B6G錯單訊息。
- B6G錯單未補正，不予收單。
- 併袋貨物必填：電商A類或集運商B類編號、貨物識別代碼、電商或集運商名稱:999。
- 非併袋貨物必填：貨物識別代碼、電商或集運商名稱。
- A類編號屬EC(電商)、B類編號屬CS(集運商)

欄位名稱	填報內容	填報說明
快遞專差統一編號	電商或集運商編號	1. A、B編號 2. 國內登記統編 3. NIL(限非併袋貨物)
身分識別代碼	貨物識別代碼	EC或CS
快遞專差英文名稱	電商或集運商名稱	電商名稱或集運商名稱
快遞專差中文名稱	電商或集運商網址	選填

須填實際名稱不可填NIL或空白

115年度第1季通關服務宣導團

10

貳、全面實施「預先確認委任」制度-防杜冒名報關

事後確認

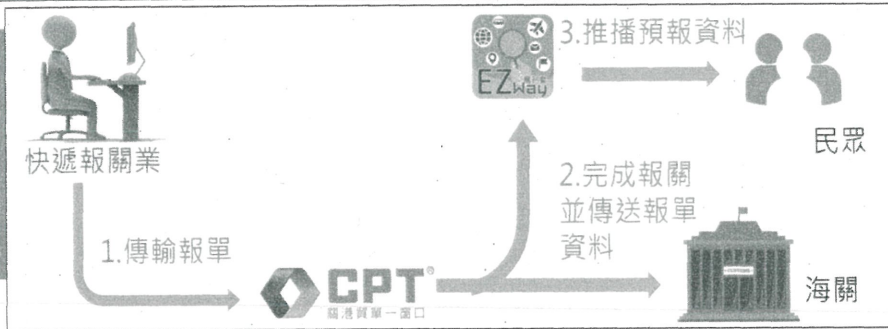

未加入預委

貨物放行後始確認委任
民眾難以防杜
冒名報關

預先確認

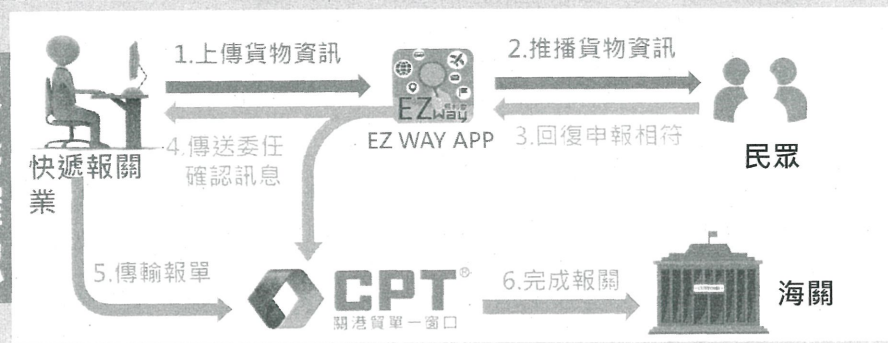

已加入預委

民眾確認委任後
報關業者始能申報
不回復，不受理報關

115年3月1日起全面實施預先委任

財政部 2025.12.17

2026/3/1起 快遞報關預先委任 全面上路!

報關業者透過EZWay推播貨物資訊給民眾
民眾透過EZWay點擊確認相符完成線上委任

確認實際收貨人 杜絕冒名報關

財政部 2025.12.19

防杜冒名報關 保護消費者權益!

2026/3/1起全面實施預先委任

已超過300萬人使用
(占簡易申報單超過8成)

跨境網購後這樣做

注意實名認證APP推播通知
即時確認貨物資訊是否相符

- ✓ 回復相符：完成委任報關進口
- ✗ 回復不符：貨物無法報關進口

避免遭冒名進口違禁品!

個人進口快遞簡易申報單(X2及X3)收單條件

長期委任

- 關港貿單一窗口以自然人憑證或工商憑證，登錄長期委任。
- 以紙本長期報關委任書方式向各關登錄。

線上個案委任 (實名認證平臺)

快遞報關業者透過實名認證平臺，推播預先委任資料予進口人線上委任，且進口人回復確認相符。

紙本個案委任 (POA=Y)

- 未符左列條件者，快遞報關業者得具結可取得紙本委任書。
- 業者於簡易申報單「其他申報事項欄位一」欄位，填報「POA=Y」。
- 海關抽核時，業者應依限提示紙本委任書。

13

海關查核POA=Y具結報關之委任文件

●查核:

- 空運快遞貨物通關辦法第17條第1項第1款，「...以書面辦理個案委任者，應由報關業者於連線申報時具結報關後依海關要求提示委任書」。
- 空運快遞貨物通關辦法第17條第3項，「...海關認有查核必要時，得依報關業設置管理辦法第12條第2項規定，要求提示委任書原本」。

●罰則:

- 報關業設置管理辦法第34條，「報關業違反...第12條...規定者，由海關依關稅法第84條第1項規定，予以警告或處新臺幣6千元以上6萬元以下罰鍰，並得命其限期改正；屆期未改正者，按次處罰；處罰3次仍未完成改正或違規情節重大者，得停止6個月以下之報關業務或廢止其報關業務證照。
- 海關依關稅法第84條第1項規定裁處停業或廢照認定原則：
 - ✓ 報關業者辦理報關違反報關業設置管理辦法第12條或第39條第2項規定，有不能依海關指定期限提示、查無委任書、委任書內容不實或冒用進出口人名義申報、偽造、變造委任書等不法情事。報關業者辦理報關違規，於同一年度之違規行為前經海關裁處罰鍰金額合計達新臺幣30萬元者，屬情節重大，海關得停止6個月以下之報關業務；合計達新臺幣100萬元者，得廢止報關業務證照。

境外提前推播，確保通關順暢



15

參、修法一：報關業設置管理辦法第12條、第13條

線上報關委任方式明確化 (§12 III)



1. 經由關港貿單一窗口 (CPT)
2. 經由實名認證平臺 (EZ WAY)



現行誠實申報義務具體化 (§13 II)

進口人預先確認之貨物資訊 = 進口人提供之報關文件

16

報關業設置管理辦法第12條

- 報關業受進出口人之委任辦理報關，應檢具委任書；其受固定進出口人長期委任者，得先檢具委任書，由海關登錄，經登錄後，得於報單或轉運申請書等單證上填載海關登錄字號，以替代逐件出具委任書。
- 前項委任書應依海關規定之格式辦理，報關業應切實核對其所載之內容，並自行妥為保存。於保存期間內，海關得隨時要求其提示或查核。報關業不能依海關指定期限提示或查無委任書或委任書內容不實者，應依相關法令規定辦理。
- 第一項報關委任得以下列線上方式辦理之：
 - 一、經由關港貿單一窗口辦理線上個案或長期委任。
 - 二、依空運快遞貨物通關辦法及海運快遞貨物通關辦法規定，經由經營通關網路業者建置之實名認證平臺辦理線上個案委任。

17

報關業設置管理辦法第13條

- 報關業受委任辦理報關時，應依據進出口人提供之發票、提單或其他有關資料文件，依規定正確申報貨名、稅則號別或其他應行申報事項，製作進出口報單或其他報關文件，其「電腦申報資料」與「報關有關文件」之內容必須一致。
- 依前(12)條第3項第2款規定辦理線上報關委任者，進口人於實名認證平臺預先確認之貨物資訊，視為進口人提供之前項報關文件。
- 第1項申報內容應先經專責報關人員進行審核無訛，並以經海關認可之密碼或其他適當方法簽證後輸入。
- 報關業受委任辦理報關，應切實遵照關稅法、關稅法施行細則、出口貨物報關驗放辦法及其他關務法規之規定，詳實填報各項單證書據及辦理一切通關事宜。
- 海關依關務法規規定，通知報關業應予配合辦理之事項，報關業應切實辦理之。

18

參、修法二：空(海)運快遞貨物通關辦法

進口簡易申報應依循之報關委任方式 (空§17 I、海§18 I)

書面

- 個委(POA=Y)
- 長委

線上

- 個委(EZ WAY、CPT)
- 長委(CPT)

未依前項方式之一完成報關委任，並記錄有案者
(空§17 II、海§18 II)

海關得不受理報關

19

空運快遞貨物通關辦法第17條

- 進口快遞貨物委由報關業者以簡易申報單辦理報關時，應依下列方式之一完成報關委任：
 - 一、以書面辦理個案或長期委任；以書面辦理個案委任者，應由報關業者於連線申報時具結報關後依海關要求提示委任書。
 - 二、經由關港貿單一窗口辦理線上個案或長期委任。
 - 三、經由經營通關網路業者建置之實名認證平臺辦理線上個案委任。
- 未依前項各款方式之一完成報關委任，並於海關通關資訊系統記錄有案者，海關得不受理報關。
- 進出口快遞貨物於報關後放行前依海關要求提示委任書者，得以經報關業者簽認之委任書影本，先行代替原本；海關認有查核必要時，得依報關業設置管理辦法第12條第2項規定，要求提示委任書原本。
- 報運進出口快遞貨物涉有虛報或其他違反海關緝私條例情事，如報關業者無法證明其確受委任報關，且亦無法證明確有實際貨主者，應由報關業者負違章責任。

20

案例宣導

近期查獲快遞報關業者於管制(C3查驗)區域，偷換(貼)貨上條碼標籤調換貨物出倉，核屬重大違規行為，依關務相關法規，得停止六個月以下之報關業務或廢止報關業務證照。呼籲業者切勿違法，本關對違規情節重大的快遞報關業者祭出重懲，以嚇阻不法。

21

肆、美國進口快遞貨物通關新制

臺美21世紀貿易倡議： 美國進口快遞貨物通關新制

- 為落實「臺美21世紀貿易倡議」第2.14條第2項規定，促進雙邊貿易便捷化。
- 針對自美國報運進口價值低於2,500美元之快遞貨物，實施較一般進口更為簡化之通關程序，以降低業者作業成本並加速通關效率。

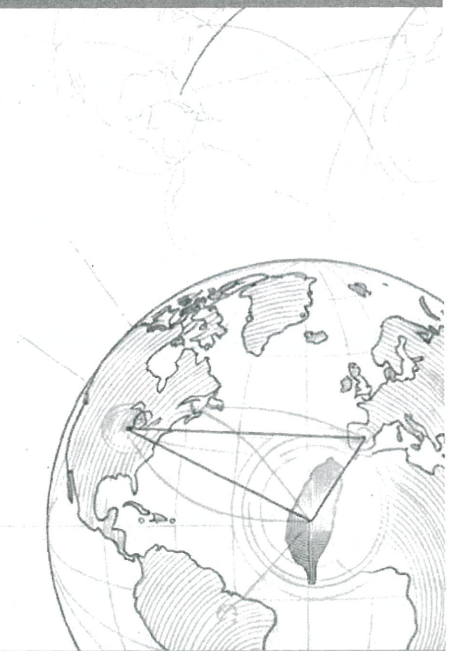

22

低於2,500美元之快遞貨物，得以X3簡易申報單通關

適用條件限制：僅限進口報單「裝貨港國別為美國」之快遞貨物。



現行規定

完稅價格上限為
「新臺幣 5 萬元」



全新規定

完稅價格上限放寬為
「等值 2,500 美元」

關港貿單一窗口(GC339)定期公告



匯率基準

報關前一句中間日
(每月5、15、25日，
遇例假日往前推算)之
「臺灣銀行掛牌公告
即期賣出匯率」收盤
價格



計算方式

等值 2,500 美元
× 適用匯率

計至元為止，
元以下四捨五入



官方公告與訂閱

關港貿單一窗口
(GC339)將定期公告
每旬適用之新臺幣門
檻，並提供「電子報
訂閱」功能，確保資
訊不漏接

折算範例說明

- 假設115年7月1日至10日期間，適用美元兌新臺幣（賣出）匯率為29.425。
- 計算方式：
 - $2,500\text{美元} \times 29.425 = \underline{73,562.5}$
 - 四捨五入後為73,563。
- 結論：
 - 由於規範要求必須「低於」2,500美元（不包含該數值本身），因此在該旬期間內，向海關報關X3簡易申報單之完稅價格上限即為新臺幣73,562元(含)以下，亦即完稅價格新臺幣73,563元(含)以上，須申報一般報單。

重要例外提醒：涉輸入規定或特定稅捐仍須正式報關

本次僅調整簡易申報單適用價格門檻，仍須注意其他應以一般進口報單通關之情況。

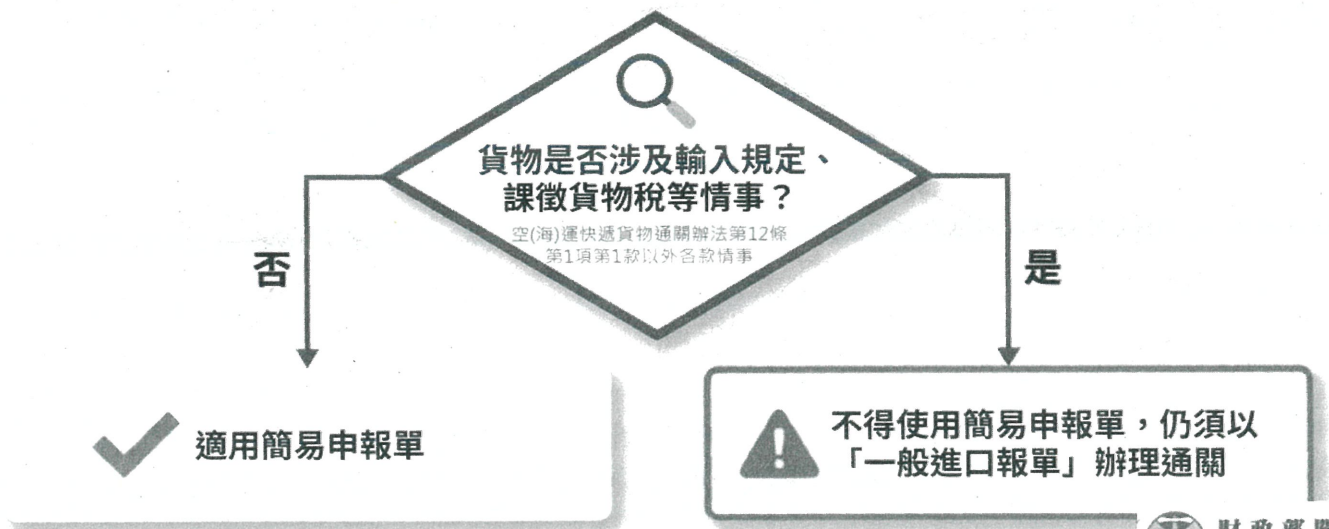

預計 5 月中旬正式上線，請即刻啟動內部調整作業

為確保新制順利接軌，呼籲各業者提前完成以下三大準備工作：

預計 5 月中旬



1. 系統邏輯修正

盤點並調整現行 X3 報單之申報門檻邏輯與檢核機制。



2. 匯率資料介接

完成與關港貿單一窗口 (GC339) 每旬匯率資料之系統介接或人工查詢作業優化。



3. 報關人員訓練

針對第一線通關人員辦理教育訓練，熟悉新制適用範圍及例外規定。



財政部關務署
Customs Administration, Ministry of Finance

27

海關與業者攜手合作，共創通關雙贏

業者提前推播

民眾即時確認

防杜冒名報關

確保通關順暢

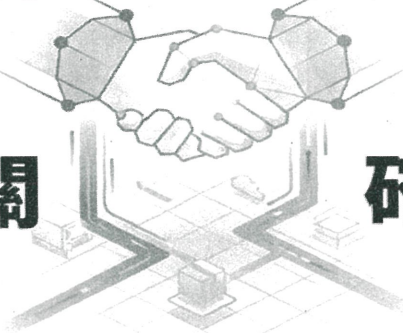

簡報完畢 敬請指教

28

機放活體野生動物 通關介紹

快遞機放組 機放課
主講人 尤慧茹



>>>>



— OUTLINE —

- 一、 野生動物定義及分類
- 二、 相關法規
- 三、 輸出入規定
- 四、 案例分享

一、野生動物定義及分類



> 野生動物保育法第3條及第4條-

野生動物定義 係指一般狀況下，應生存於棲息環境下之哺乳類、鳥類、爬蟲類、兩棲類、魚類、昆蟲及其他種類之動物。

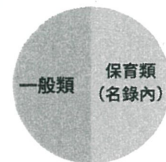
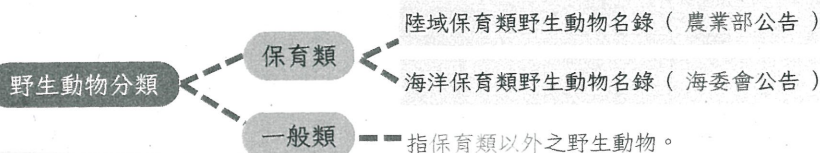

以野保法分類

> 瀕臨絕種野生動植物國際貿易公約(CITES公約)

瀕臨絕種動物定義 依貿易法公告之瀕臨絕種動植物附表一、附表二及附表三所列物種。



以CITES公約分類



陸域保育類野生動物名錄

海洋保育類野生動物名錄

學名 Scientific name	中文名稱 Chinese common name	保育等級 Protected Species category
PHYLUM CHORDATA 脊索動物門		
CLASS MAMMALIA (MAMMALS) 哺乳綱		
ARTIODACTYLA 偶蹄目		
Antilocapridae 叉角羚科 Pronghorn		
<i>Antilocapra americana</i> (Only the population of Mexico; no other population is included in this list)	北美叉角羚(僅墨西哥族群)	I
Bovidae 牛科 Antelopes, cattle, duikers, gazelles, goats, sheep, etc.		
<i>Addax nasomaculatus</i>	弓角羚羊	I
<i>Ammotragus lervia</i>	羴羊	II
<i>Bos gaurus</i> (Excludes the domesticated form, which is referenced as <i>Bos frontalis</i>)	瘤牛 (家畜型除外)	I
<i>Bos mutus</i> (Excludes the domesticated form, which is referenced as <i>Bos grunniens</i>)	犛牛 (家畜型除外)	I
<i>Bos sauveli</i>	考布利牛	I
<i>Bubalus depressicornis</i>	矮水牛	I
<i>Bubalus mindorensis</i>	菲律賓水牛	I

學名 Scientific name	中文名稱 Chinese common name	保育等級 Protected Species category
PHYLUM CHORDATA 脊索動物門		
CLASS MAMMALIA (MAMMALS) 哺乳綱		
CARNIVORA 食肉目		
Lutrinae 水獺亞科 Otters		
<i>Enhydra lutris</i>	海獺	II
<i>Enhydra lutris nereis</i>	南方海獺	I
<i>Lontra felina</i>	秘魯水獺 (貓獺、海獺)	I
Otariidae 海獅科 Fur seals, sealions		
<i>Arctocephalus gazella</i>	南極毛皮海獅	II
<i>Arctocephalus philippii</i>	智利毛皮海獅	II
<i>Arctocephalus galapagoensis</i>	赤道毛皮海獅	II
<i>Arctocephalus pusillus</i>	非洲毛皮海獅	II
<i>Arctocephalus forsteri</i>	新澳毛皮海獅	II
<i>Arctocephalus tropicalis</i>	幅北毛皮海獅	II
<i>Arctocephalus australis</i>	南美毛皮海獅	II

> 瀕臨絕種野生動植物國際貿易公約(CITES公約)

瀕臨絕種動植物之物種		
附表一 學名	附表二 學名	附表三 學名
FAUNA (ANIMALS) 動物界		
PHYLUM CHORDATA 脊索動物門		
CLASS MAMMALIA (MAMMALS) 哺乳綱		
ARTIODACTYLA 偶蹄目		
Antilocapridae 叉角羚科 Pronghorns		
Antilocapra americana (Only the population of Mexico; no other population is included in the Appendices) 北美叉角羚 (僅墨西哥族群, 其餘族群不列入附表)		
Bovidae 牛科 Antelopes, cattle, duikers, gazelles, goats, sheep, etc.		
Addax nasomaculatus 弓角羚羊		
	Ammotragus lervia 鬘羊	
		Antilope cervicapra (Nepal, Pakistan) 黑羚羊 (尼泊爾, 巴基斯坦)

附表一

有滅種威脅
→ 須嚴格管制

附表二

族群數量稀少, 雖未必遭滅種
→ 須有效管制

附表三

經任何會員國指明在該國管轄下受管制
→ 特定國家指定有效管制

5

>>>>>



OUTLINE

一、野生動物定義及分類

二、相關法規

三、輸出入規定

四、案例分享

6

二、相關法規 - 野生動物保育法 主管機關：農業部及海委會

野生動物保育法第24條

- 1、野生動物之活體及保育類野生動物之產製品，非經中央主管機關之同意，不得輸入或輸出。
- 2、保育類野生動物之活體，其輸入或輸出，以學術研究機構、大專校院、公立或政府立案之私立動物園供教育、學術研究之用為限。

罰則

野生動物保育法第40條

違反第二十四條第一項規定，未經中央主管機關同意輸入或輸出保育類野生動物之活體或其產製品者處六月以上五年以下有期徒刑，得併科新臺幣三十萬元以上一百五十萬元以下罰金。

野生動物保育法第51條

違反第二十四條第一項規定，未經中央主管機關之同意，輸入或輸出一般類野生動物之活體，處新臺幣一萬元以上五萬元以下罰鍰。

7

二、相關法規 - 野生動物保育法 主管機關：農業部及海委會

野生動物保育法輸出／入規範及罰則

	保育類	一般類 (保育類以外)
野生動物活體	√	√
野生動物產製品	√	
罰則	六月以上五年以下有期徒刑 得併科新臺幣三十萬元以上 一百五十萬元以下罰金	新臺幣一萬元以上五萬元以下 罰鍰

8

二、相關法規 - 貿易法(CITES) 主管機關：國際貿易署

▷ 華盛頓公約 (CITES公約)

Convention on International Trade in Endangered Species of Wild Fauna and Flora, 縮寫為 CITES, 中文稱「瀕臨絕種野生動植物國際貿易公約」, CITES公約係1973年由21個國家於華盛頓簽署, 故也簡稱華盛頓公約。
藉由國際合作, 防止因國際貿易致稀有或瀕臨絕種野生動植物遭受獵捕與濫伐以達保護之目的。

▷ 瀕臨絕種動植物及其產製品輸出入管理辦法

第6條：進口人輸入瀕臨絕種動植物及其產製品

第8條：出口人輸出附表一及附表二瀕臨絕種動物及其產製品

第10條：出口人輸出附表一及附表二瀕臨絕種植物及其產製品

依出口國核發之華盛頓公約許可證或其他證明書內容辦理輸入

先向國貿署申請華盛頓公約出口許可證。

9

二、相關法規 - 貿易法(CITES) 主管機關：國際貿易署

貿易法第 13-1 條

瀕臨絕種動植物及其產製品, 非經主管機關許可, 不得輸出; 未經取得出口國之許可文件, 不得輸入。

罰則

項次	違規事實	違反規定	一年內違規		
		處分依據	初次	再次	累次
一	未經取得出口國之許可文件輸入瀕臨絕種動植物及其產製品	貿易法第十三條之一第一項	警告	罰鍰新臺幣六萬元	罰鍰新臺幣九萬元
		貿易法第二十八條第一項第四款			
二	未經許可輸出瀕臨絕種動植物及其產製品	貿易法第十三條之一第一項	警告	罰鍰新臺幣六萬元	罰鍰新臺幣九萬元
		貿易法第二十八條第一項第四款			

109年2月8日經濟部國際貿易署貿服字第1090150334號令

10



OUTLINE

一、 野生動物定義及分類

二、 相關法規

三、 輸出入規定

四、 案例分享

11

三、 輸出入規定 - 野生動物保育法

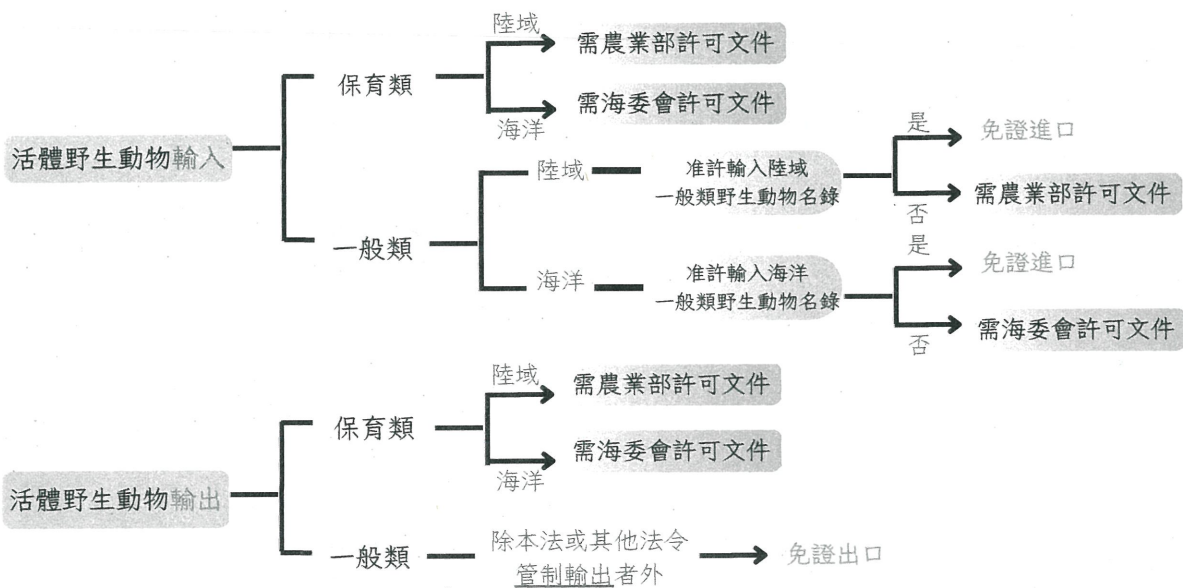

12

三、輸出入規定 - 野生動物保育法



主管機關：農業部

附表-准許輸入陸域一般類野生動物物種名錄修正規定

項次	學名	中文名
1	<i>Abramites hypselonotus</i>	扁脂鯉
2	<i>Acanthicus adonis</i>	大棘甲鯢
3	<i>Acanthicus hystrix</i> (L155)	刺瘤棘甲鯢
4	<i>Acanthopthalmus semicinctus</i>	半帶海鯢
5	<i>Acanthopsis choirorhynchus</i>	馬頭小刺眼鯢
6	<i>Acantopsis dialuzona</i>	蒼帶小刺眼鯢



項次329-鯉魚



項次365-大閩蟹



項次142-五彩搏魚

免證
進口



項次9-克氏海葵魚

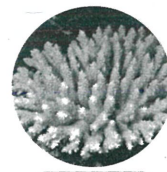

項次12-柔枝軸孔珊瑚



項次334-白鬚龍蝦

主管機關：海洋委員會

海洋野生動物活體及產製品輸出入審核要點第二點

附表

准許輸入一般類海洋野生動物物種名錄		
項次	學名	中文名
1	<i>Acanthurus leucosternon</i>	白胸刺尾魚
2	<i>Acipenser baerii</i>	西伯利亞鱘
3	<i>Acipenser baerii</i> × <i>Huso huso</i>	西伯利亞鱘 × 歐洲鱘

三、輸出入規定 - 貿易法(CITES公約)



主管機關：國際貿易署

瀕臨絕種動植物之物种		
附表一 學名	附表二 學名	附表三 學名
FAUNA (ANIMALS) 動物界		
PHYLUM CHORDATA 脊索動物門		
CLASS MAMMALIA (MAMMALS) 哺乳綱		
ARTIODACTYLA 偶蹄目		
Antilocapridae 叉角羚科 Pronghorns		
Antilocapra americana (Only the population of Mexico; no other population is included in the Appendices) 北美叉角羚 (僅墨西哥族群, 其餘族群不列入附表)		
Bovidae 牛科 Antelopes, cattle, duikers, gazelles, goats, sheep, etc.		



球蟒



蘇卡達象龜

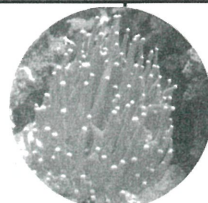

石珊瑚

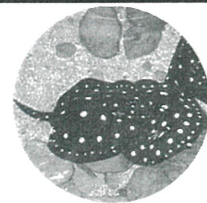

魷魚

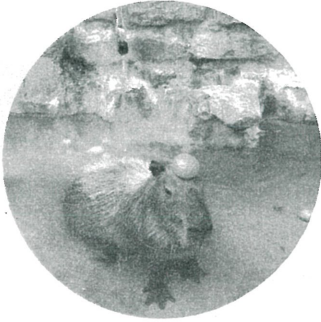

OUTLINE

一、野生動物定義及分類

二、相關法規

三、輸出入規定

四、案例分享

15

案例分享-進口珊瑚案件

案情摘要：

113年11月14日OOO向本關報運自印尼進口珊瑚一批，經查驗結果，來貨虛報數量，涉違反貿易法及野生動物保育法。

8	Goniopora stokesi 斯氏管孔珊瑚(觀賞用) Cites:12224/IV/SATS-LN/2024	ID	OAC1C113111651-4 03089019214	FOB	USD	0.88
						43 PCE

原申報

- 貨名：Goniopora stokesi
斯氏管孔珊瑚
- 數量：43PCE

查驗結果

- 貨名：Goniopora stokesi
斯氏管孔珊瑚
- 數量：43PCE，其中5PCE為1人造
基座黏貼數株珊瑚

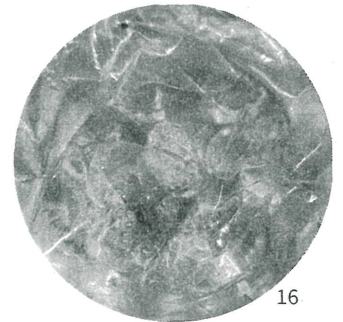

16



裁處結果

兩個主管機關



經濟部國貿署

依貿易法第28條第1項第4款規定
處警告一次。

海委會海保署

依據野生動物保育法第51條
處新臺幣1萬元罰鍰。



17



Thanks for your attention.



18



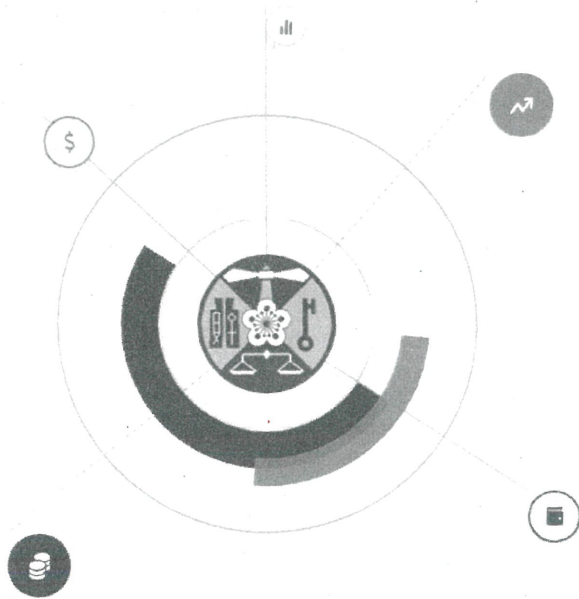

快遞業者申請 預繳稅費保證金登帳 流程及注意事項

臺北關快遞機放組

🕒 標準作業流程 (正常上班日15:30銀行結帳前)



帳戶餘額不足



存入款項



每日15:30
固定登帳

GB333快遞貨物預繳保證金餘額查詢

關港貿單一窗口 > 通關服務 > 免證查詢服務 > (GB333)快遞貨物預繳保證金餘額查詢

免證查詢服務 > 進口通關流程 > (GB333)快遞貨物預繳保證金餘額查詢

(GB333)快遞貨物預繳保證金餘額查詢

預繳稅票號碼

查詢

狀態

【查詢使用說明】

- (一) 每日8時之前，可查前一日14時之前最後餘額。
- (二) 每日8時至15時之前，可查當日7時之前最後餘額。
- (三) 每日15時之後，可查當日14時之前最後餘額。
2. 請在預繳稅票號碼欄輸入代碼(例如XXXXXXXXXXXX，共12碼)。
3. 確認無誤後，按查詢鍵，即會在畫面下方顯示查詢結果。
4. 如輸入不正確之代碼，即會顯示錯誤訊息。

每日8時之前，可查前一日14時之前最後餘額。

每日8時至15時之前，可查當日7時之前最後餘額。

每日15時之後，可查當日14時之前最後餘額。

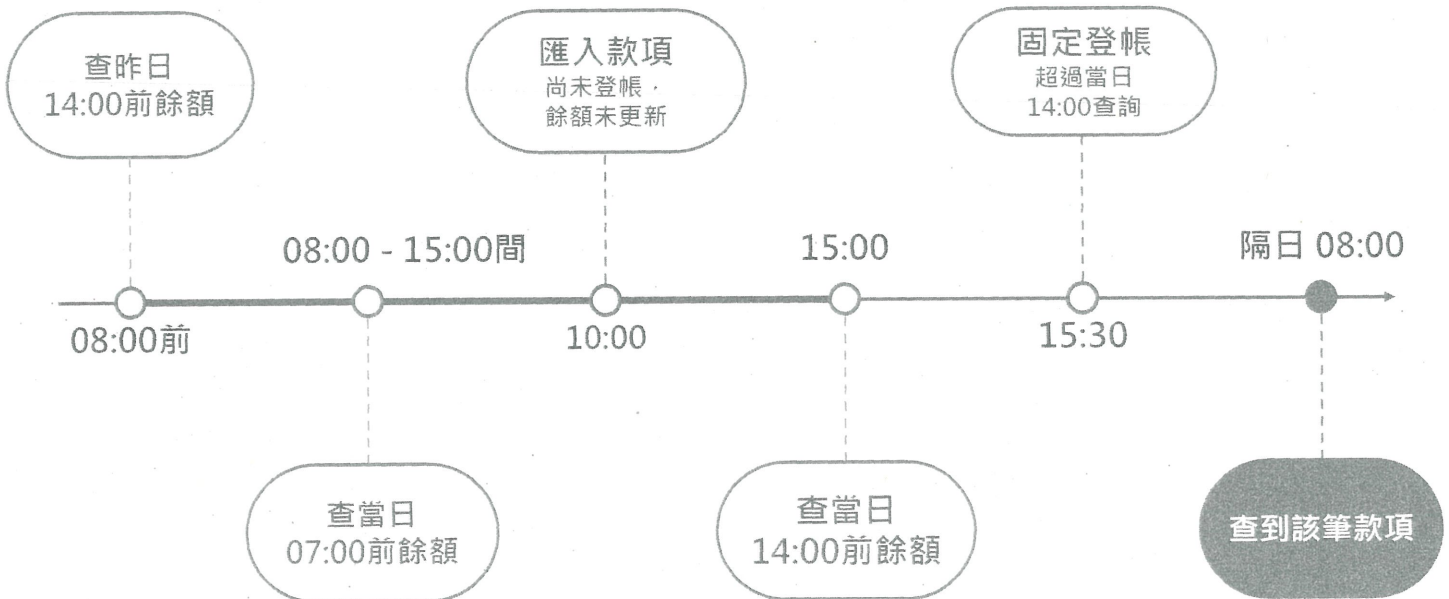

餘額顯示時間為「登帳時間」非「匯款時間」

⚠ 急件處理方式 (正常上班日15:30銀行結帳前)

如需緊急辦理登帳，請持繳費證明文件
向「快遞機放組徵稅課」辦理：

1 網路轉帳證明

或

2 臺銀駐海關收稅處加蓋收款章戳 之 專戶存款收款書

🗣 辦理窗口資訊

- 📠 單位：快遞機放組 徵稅課
- 📍 地點：通關大樓 1 樓
- ☎ 電話：03-3834265 (分機:1276)
- ✉ 信箱：
011741@customs.gov.tw

📧 以上得以電子郵件方式辦理。

📄 繳費證明文件注意事項

🔍 繳費證明文件需清楚顯示：

- ✓ 收款帳號 (預繳稅費保證金帳號)
- ✓ 匯款金額 (不含轉帳手續費)
- ✓ 匯款日期與時間 (前一個工作天下午 3:30 後)

上述資訊應完整顯示，不得以隱碼星號或是塗改遮蔽，若有額外加註的部分請加蓋公司大小章。

繳費證明文件範例

網路轉帳證明

中國信託網路ATM-交易明細	
✓ 交易日期及時間	2022/08/11 14:01:06
查詢序號	50
轉出帳號	822 - 中國信託 -
✓ 轉入帳號	004 - 臺灣銀行 - 00137
✓ 交易金額	20,000 元
手續費	15 元

臺灣銀行專戶存款收款書 (臨櫃繳款)

臺灣銀行 虛擬帳號臨櫃代收專用繳費單(代傳票) 請認明此
中華民國 114 年 08 月 11 日
加註匯款時間 第三聯：繳款人收執聯
第一聯：銀行存查 第二聯：匯款代收單
虛擬帳號 (請填編號) 1373
虛擬帳號如為14碼 一右方尚請留空白
繳款金額(元) (約填角分) 30000 新台幣 仟 佰 拾 零 萬 零 仟 零 佰 零 拾 零 元 整
臺北關稅局退稅退押戶
繳款人姓名
傳真號碼 02-27119833

🕒 急件處理方式 (平日下午15:30後、平日下班時間及例假日)

📁 應備文件

- 1 繳費證明文件
- 2 預繳稅費保證金鍵入系統申請書

1式2聯

👤 辦理單位

平日下午
15:30後至下班前

快遞機放組徵稅課

平日下班時間
及例假日

各通關單位

預繳稅費保證金鍵入系統申請書範例

<p>預繳稅費保證金鍵入系統申請書 日期: _____</p> <p>一、本公司因應稅快遞貨物預繳稅費保證金帳號: _____, 已於 年 月 日 將新臺幣 _____ 元匯入上開帳戶, 並已確認下列事項:</p> <p><input type="checkbox"/> 關港買單一窗口免證查詢服務系統(GB333)快遞貨物預繳稅費保證金餘額顯示, 上開款項尚未經海關鍵入系統</p> <p><input type="checkbox"/> 本公司未曾向貴關其他單位申請鍵入系統</p> <p>因屬海關指定金融機構未營業時間, 爰依「空運進口應稅快遞貨物預繳稅費保證金徵稅作業規定」第12點規定請通關單位協助鍵入系統, 俾供通關線上扣繳使用。</p> <p>二、檢附匯款證明文件影本乙份【請加蓋公司大小章】供核參。</p> <p>三、聲明以上內容及檢附之文件皆為真實, 如有不實, 願負一切法律責任, 謹此具結。</p> <p>此致</p> <p>○○關○○○組○○課</p>	<p>入上開帳戶, 並已確認下列事項:</p> <p><input checked="" type="checkbox"/> 關港買單一窗口免證查詢服務系統(GB333)快遞貨物預繳稅費保證金餘額顯示, 上開款項尚未經海關鍵入系統</p> <p><input checked="" type="checkbox"/> 本公司未曾向貴關其他單位申請鍵入系統</p> <p>因屬海關指定金融機構未營業時間, 爰依「空運進口應稅快遞貨物預繳稅費保證金徵稅作業規定」第12點規定請通關單位協助鍵入系統, 俾供通關線上扣繳使用。</p> <p>二、檢附匯款證明文件影本乙份【請加蓋公司大小章】供核參。</p> <p style="text-align: center;">務必勾選確認</p>	<p>稅費保證金鍵入系統申請書 日期: _____</p> <p>應稅快遞貨物預繳稅費保證金帳號: _____, 已於 年 月 日 將新臺幣 _____ 元匯入上開帳戶, 並已確認下列事項:</p> <p><input type="checkbox"/> 單一窗口免證查詢服務系統(GB333)快遞貨物預繳稅費保證金餘額顯示, 上開款項尚未經海關鍵入系統</p> <p><input type="checkbox"/> 本公司未曾向貴關其他單位申請鍵入系統</p> <p>因屬海關指定金融機構未營業時間, 爰依「空運進口應稅快遞貨物預繳稅費保證金徵稅作業規定」第12點規定請通關單位協助鍵入系統, 俾供通關線上扣繳使用。</p> <p>三、聲明以上內容及檢附之文件皆為真實, 如有不實, 願負一切法律責任, 謹此具結。</p> <p>此致</p> <p>○○關○○○組○○課</p>
<p>申請公司名稱: _____</p> <p>統一編號: _____</p> <p>聯絡人: _____ 電話: _____</p> <p>○○關○○○組辦理情形: 已於 年 月 日 時 分辦理鍵檔完成。</p> <p>已於 1222 鐘式確認該筆款項尚未入帳, 於 時 分辦理鍵檔完成。</p> <p>承辦員: _____ 監 長: _____</p>		<p>申請公司名稱: _____ (蓋章)</p> <p>統一編號: _____ 負責人: _____ (蓋章)</p> <p>聯絡人: _____ 電話號碼: _____</p> <p>○○關○○○組辦理情形: 已於 年 月 日 時 分辦理鍵檔完成。</p>

第 1 聯：由海關留存

第 2 聯：由申請公司留存

簡報結束

感謝您的聆聽



115年第1季通關服務宣導團

貨棧電子門禁管制簡介

單位：臺北關快遞機放組巡緝一課



宣導大綱

1. 背景說明
2. 法規依據
3. 相關管制
4. 申請貨棧電子門禁流程
5. 門禁管制注意事項